晶報

社址上海望平街 電話九三四二八號
第一千九百四十四號
【本報已於去年九月二日呈請登記】
□中華郵政特准掛號立券認爲新聞紙類□ 每日發行增刊無定□

定報價格
直接訂購中國境內全年四元【紀念期內特價三元】半年二元二角每月四角日本同其餘外國各埠加倍均作大洋計算報費先惠郵費在內郵票加一
分館訂購每月六角餘酌加
今日一張零售大洋二分八厘

廣告刊例
【特別】報頭兩面及上幅橫條價面議【普通】每格計十五字高十九字寬每期一律洋六元半格起碼如指定地位另加【新聞中縫】每格計三十字高十字寬每期洋八元【封面中縫】分格與新聞中縫同每期洋五元

長篇小說 煙霧花都

（劉恨我著） 第一百三十一

第十三回 慷慨解囊窮途憐浪子 淒涼躑躅末路惜孀娥

六英道、你還想賴掉麽、有人親眼看見你太華跳舞廳裏、當心我夜裏來找你、你又怎麽樣 柳南鳳道、電話裏是糊不清的、你快快到我這裏來、我有話和你說、六英道、有話請在電話裏說罷、我來了也是白等、不知等到你什麽時候呢、柳南鳳道、我在這裏等你、六英道、我是不高興來、電話便擱斷了 柳南鳳倒是一團沒趣、鎮自在辦公室裏發呆、洪淞濤可忙了半天、一一招待伊們看完了戲、那楊枝老五又來尋了柳南鳳、約他晚上到太華跳舞廳、柳南鳳眞的恐怕六英會去找他的、便一口回絕道、我想不到那裏了、洪淞濤道、那末、到別家跳舞場去、楊枝老五道、今夜十一點鐘、我們在心心跳舞場裏、洪淞濤點點頭道、好、不過請你和八阿姊一起來、楊枝老五笑了一笑道、知道了、柳南鳳任他們二人一搭一檔、便不置可否、只得送了伊們下去、洪淞濤問道、蓬蓬張對待你也不錯、爲什麽不到太華跳舞廳呢、柳南鳳道、其中是有緣故的、一來是給六英知道了、恐怕伊會找到那裏去、二來也可避免蓬蓬張、要像這樣折磨下去、我的精神上可受不了這般痛苦、倒會釀出毛病來、洪淞濤道、你可以隨便敷衍一下、何必又要認眞呢、況且六英要來找你的話、更加是不成問題、伊既然會知道到太華跳舞廳、我們可不必去、換上別一處、那就一些沒事了、柳南鳳給這般一說、心裏可又活動起來、果然在晚上十一點多鐘、便和洪淞濤到心心跳舞場去、這裏的生意很是清淡、疏疏落落的幾十對舞侶、寥寥可數、那蛇報主筆司徒釣和三位朋友、也恰巧在那裏、便連忙招呼他們過去、一面和大家介紹、纔知是神交許久沒有會過面的、

永安公司
十五週紀念 大減價 廿一天
▲國曆九月九日起▼

四明儲蓄會
本會爲培養國家財源提倡公衆節儉起見特呈經財政部設立辦理左列各種儲金
長期儲金 分期儲金 教育儲金
定期儲金 活期儲金 婚嫁儲金
養老儲金
保證公益款項 △特種定期儲金期限利率面議▽ 年期至少一年以上息分每月每半年或每一年一支
儲戶保障 (一)本會各種儲金由四明銀行負保本保息之責(二)本會會長經理負無限責任(三)本會會計完全公開每期決算由會計師查核簽署提交四明銀行覆核並呈報財政部並登報公告之 △各種儲金備有詳章承索即寄▽
會址 上海南京路一百九十三號
電話 經理室 二三六二九 營業室 〇〇六七九

先施公司
秋季大減價 念一天
□國曆九月九日起□

國民政府第二期
航空公路建設獎券
既助建設 復得獎金 國家於己 兩獲其益
頭獎 伍拾萬元
二獎兩張各得洋十萬元
三獎四張各得洋五萬元
四獎十張各得洋壹萬元
獎額共有五萬餘號每十張獎券必有一張中獎
獎金共計二百五十萬元由財政部保證十足付給現金
十月卅一日開獎決不改期
獎券每號分十條每條壹元
售券處 愛多亞路一八三七號 獎券辦事處 四川路七十四號大運公司 各大商店公司銀行

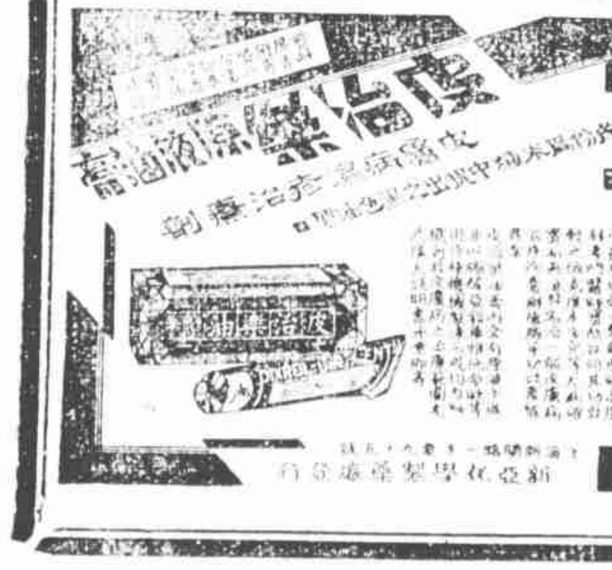

國貨界鶯人發明
金鷄牌皂精

十大特色
一、原料精良極易去垢
二、質地純粹不損織物
三、殺菌消毒有益衛生
四、氣味芬芳適體宜人
五、品性醇淡不傷皮膚
六、入水易化溜疎均宜
七、用法簡單不費手續
八、裝璜精巧宜於饋贈
九、完全國貨挽回利權
十、定價低廉適合平民
上海經濟皂精廠出品
○○○○○ 各大公司 各大商店 大煙紙店 各大藥房 均有出售 ○○○○○
總經理 裕利號
法租界紫來街德鄰里 電話八五〇五五

有先見之明 大來望月明瀘
望君自命相開世以來遇之者不信僞歷歷新嘉坡及南洋各埠得西人共仰名譽超然十九年歸國設硯中津得高人共贊此番絜眷南來赴莫干山過申一遊海上士女其有萬般隱難所不能決之處如下鶻趨詢莫不應機而斷解破疑團爲留名計相金暫收一元
現寓南京路山西路南京飯店六樓六百廿六號
介紹人 虞洽卿 王曉籟 盛家瓅 吳果春

日本醫科大學醫學士 英政府工部局分署醫官
席時泰醫師
統治內外各科
診所 勞合路 席時泰醫院 上午九時至三時（星期上午停） 電話九〇二五二
分診所 三馬路中法大藥房 下午五時至七時（星期停） 電話九二一〇七

晶報 售書部啟事

本報自三月三日十四週年紀念日起特設售書部專售各項新舊小說及雜誌等刊物茲將最新書目及售價逐漸披露如後

王正廷近言錄（歐美遊蹤 鑒湖子編） 精裝一元 平裝六角 一元五角 四角

民國九年至十三年之─ 馮玉祥日記 分二冊實售洋一元零八分 二冊八角

孟憲章先生著 一九三二年寰球視察記 每冊售洋七角

馮玉祥軍事要電彙編 第一二三四編 每冊售洋五角

宋哲元部廿九軍長城血戰記（附戰事寫眞圖百餘幅） 旅行雜誌（第七卷第五號） 每冊售洋五角 三角

□畢倚虹作 黑暗上海 六冊四元
□漱六山房作 九尾龜 十二冊 七元二角
□包天笑作 非小說 一元
黑暗燈 一八角
慧琴小傳 一元
降城痛語 四角
未來世界 四角
犧牲 碧海情波記 二角
□李涵秋作 涵秋筆記 二冊 一元
雌蝶影 二角
琵琶怨 二角
雙鵑血 五角
瑤瑟夫人 三角
□陳冷血作 俠客談 四角
□張秋蟲作 銀海新潮 四角
□倪獨笑作 紅脂譜小錄 六角
□張丹斧作 女拆白黨 三角
□葉楚傖作 新小說 八角
□沈泊塵作 百美圖 一元二角
□函購加郵費及掛號一角三分□

藍虎牌 俄國花標 大贈品

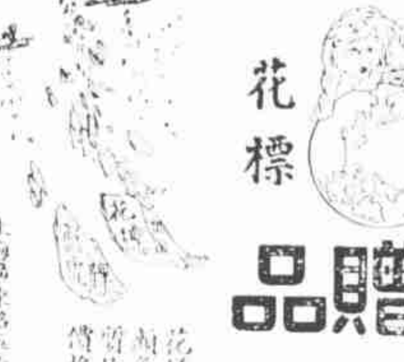

頭獎二十個每個各贈最新無綫電機一座每座值價五百元
二獎二十個每個各贈精美縫衣機一架每架值價二百五十元
三獎二十個每個各贈上等腳踏車一輛每輛值價一百二十五元
小獎二千五百個每個各贈香水一瓶或香皂一盒值價一元
請向各大公司及各洋貨號購買藍虎牌俄國花標二丈五尺即附有藍虎贈券一份之利益
開獎係照一九三三年上海秋季大跑馬三大頭獎彩號碼爲根據其與頭獎末三字相同者爲小獎
花樣繁多 顏色鮮明 質地堅牢 價格低廉
大中華股份有限公司獨家經理 上海福州路五十號

幽默香品 1933年時代創作
一滴香
不須多灑 一滴便香

上海四馬路 中西大藥房發行

金龍牌自來水筆
新貨又到比前更好 14K金筆頭永遠不壞書寫流利經久耐用再續暢銷萬枝
化洋一元可得筆十枝
●自來水筆二枝 ●金筆尖二個 ●美女畫片一套 ●鋼筆杆一枝 ●金製飛機一架 ●紅象皮三塊 ●小汽車一輛 ●石板楷二塊 ●音樂器一座 ●鉛筆八枝 ●玳瑁邊眼鏡一副 □戒指及飛機 ●新式警笛一具 ●航空戒指小鬧鐘鉛筆鏢是國貨
加珍品共廿四件

剪此廣告附洋一元即贈價值美金六元自來墨水筆二枝再送上列名貴贈品廿二件多購多贈人人可得機會勿失函購寄費加二郵票通用
□上海三馬路小有天對面 愛立司

黃憐生山水潤例
【堂幅】丈疋四十八元 八尺十二元 六尺六元 五尺八元 四尺 三尺廿四元 四尺四元
【屏條】對開照堂減半
【橫幅】整張照堂裁開照屏
【扇面冊頁】每件兩元
點品面議 工筆加倍
青綠加倍 劣紙不書 先潤後繪
題封加一 約期取件
本館胡仲和君代收

全球第一(老牌)白濁神藥
法國山得爾亨利白濁丸

謹防影射
全世界各華藥房均有出售
總經理信源行 上海江西路十號(三洋涇橋) 詳細說明書附在瓶內

鶴立雞羣浦濱獨一
快樂林 快活林
本院各女按摩均經工部局衛生局法考試及格發給證書
◀土耳其浴室女子按摩▶
院址 愛多亞路大世界東坡太原坊口 愛多亞路東新橋大新口泥城飯店二樓
按摩和土耳其沐浴爲康健之素、早爲各界君等人士所公認、但是海上摩院林立、良莠不齊、致顧客難以區別、本院一切衛生設備裝璜位置爲摩界中之錦軍、伸由專家設計佈置、仿照歐西最華貴之陳設、身歷其境、如入仙闕皇宮、摩女個個年輕美麗、並都有醫學常識
價目表 蒸氣洋五角 按摩洋元半 沐浴擦背洋一元 電摩洋二元
『手術之精溫柔、一經按摩、飄飄欲仙、』本院並運用科學方法、調和室內溫度、冬夏咸宜、最近於每個摩室內、加裝大批電扇、陰涼無比、諸君如求身心舒快、想見、幸勿祇貪便宜、枉費金錢、欲知道俗語說『好貨不賤、賤價不好、』趕快地認明本院來嘗試、保你非常滿意

花柳 永安醫院 專門花柳病生殖器病 負責除根
△新老白濁不痛打針徹底斷根 △橫痃無用開刀新藥打針消散 △下疳梅毒電療治療 △負責除根 △院址愛多亞路老靶子路一七九號 留日醫師張秋朝

西洋土耳其浴室
爲滬上第一，特聘年輕美麗西洋女子，及中國女子服務，精於按摩術，歡迎各界，惠臨一試，主人MRS. Lusen 靶子路一百七十五號（赫司克而路對面）請注意以上地址

德興按摩浴室
蒲石路七六四弄八號門牌 維娜女士精於按摩術並能修指甲及扦腳歡迎一試包君滿意
西洋女子，精於按摩術，手術高妙，並有電汽按摩，藥水洗浴，聘有年輕美麗中國女子助手數名，故服務週到，請來一試，包君滿意，卡德路愛文義路口（七百〇八號）

三 土耳其浴室 大減價 一元 月
多 蒸汽沐浴 擦背 按摩 四種祇收
霞飛路巴黎大戲院對面五三七

新式按摩
本院特聘中國女子、黎莉女士、爲按摩員、手術高妙、藥水洗浴、聘有年輕美麗女助手數名、故服務週到、請來一試、包君滿意、蒲石路六九八弄十號（古拔路東首）電話七四八九八

雅安勒女士按摩
夠君體格精神不爽之時。惟有按摩可以強身。本院聘有按摩醫手數名。備有必諸浴室。並置各種電器。用以活血強筋。禮查路三號（即禮查飯店後面） 電話四一六四六

□韓紅魚師 （接第三版）

魚清許潘西、爲蘇州老畫師吳待秋之壻、精於六法、今歲由丁輔之之介、家大人聘以課予弟妹姪女繪事、藏有羅振玉王幅、鐘鼎小篆各一軸、宿慕師書法、託予轉求師般契文字、以其所繪交換、以師病未果、今聞其歸道山、相嘆緣慳而已、師言契文弟子、惟予一人、故師弟之間、倍覺相洽、今春有人介海上小說家徐卓呆之女從師言小學、師辭不獲、相約通函質難、後交未果也、（丹案、徐女士乃愚所介 紅魚先生教以甲骨文筆法、數月之間、頗有進步、在聖門當齒于子夏子遊、自不能比金先生之顏囘耳、一笑、）予每作釋文、送師批閱、予復謄一遍、至今已積至十八冊、前月羅振玉編殷虛書契續編出版、師已臥病、不及見予釋之成矣、殷虛書契前編集釋、爲師一生精萃、前年著聞殺青、爲當事者之阻、不得印、遲遲二三年、今春欲重加改削、以免得罪於人、鈎去甚多、又問予借胡光煒甲骨文例一書、今乃不及見其行也、安可想矣、丹翁曰 金君祖同於甲骨文、研究極有深造、他日大成、而紅魚先生不及見矣、哀哉（完）

□蘇聯紡織機及計算機之發展□

塔斯社八月十一日莫斯科通訊云、據全國縫紉及計算機托拉斯計劃、本年擬生產計算機四萬具、打字機二千二百具及縫紉機三七〇、〇〇〇具、該托拉斯共有三廠製造此種機器 自一九三一年起蘇聯開始自製打字機五百具、該托拉斯某工人復發明一種複雜之分析計算機、共包含二萬三千小部分、此等部分皆由蘇聯自造、縫紉機廠產品種類甚多、就中有家用手搖機、馬達機皮帶余動機、以機備製衣業、皮毛貨業應用之特種機件等

□南京路ABC內衣公司 現正在減價期中、自上午九時至下午六時、凡客摩肩接踵、爭先購貨、職員奔忙、「流汗滿面」、因減價爲一年一度、機會難得也、

各瘡毒 爛腳 爛腿
百樂膏治久年爛腳濕瘡黃水瘡小兒胎毒熱瘡凍瘡及一切無名腫毒等症 生新大盒六角小盒二角 藥粉二角半 另洗藥水 本報金君及中國藥房代售

清香雋永　煙中鐵軍

金字塔香煙
中國福新公司出品

劉文輝窖金

【丹翁】

中國在閉關自守的時代、遇着兵戈離亂、人民私藏財產、不外兩法、一、任其田園荒蕪、等太平歸來執業、一則把重要實物、窖埋土中、所以數十年來、雖富者或貧、貧者或富、講究全國的富力、除經營不善水旱爲災以外、好像古今也差不多、及至萬國交通、洋貨輸入、國財輸出、可就不能船底不漏針了、尤可怕者、田地因農村破產、幾于沒有人要、都會居民、從此也就無歸田之希望、有人發財、大率向外國銀行一存、讓人家運用生利、誰肯將金銀囷藏在地、這一位算得傻子、不錯、美國人還有現貨化作金塊、隨身攜帶出游、並不存什麼歐洲銀行、這種洋傻子、報上常有記載、然覺得這種人雖傻、也還可愛、昨見報上成都通信、劉文輝窖金被掘、被掘、固然好笑、而窖金之舉、彷彿尚有可風的餘地、因爲假使他當時並不窖金、只要存到任何一個外國銀行、當然無被掘之事、但是外國做了中國的一個大地窖、將來要想掘劉文輝的金子、請問、還是中國人嗎、詩以寄之、

有金可掘劉文輝。艷有楚得不吃虧。地窖懶將便宜水。等閒流作外田肥。

西康的重要說

【天倪】

近來康藏的糾紛、已漸爲國人所注意、我也曾略貢意見、現有人說糾紛的原因、實由於設立西康省分、而政府又有派大員常駐康藏之說、按西康設省、前清光緒三十二年已有此議、後以辛亥革命、未即實行、後雖設立省分、而未爲人注目、所謂西康、在打箭爐以西、地方遼闊、倍於四川而等於西藏、並非彈丸甌脫之地可比、據袁楚齋三筆、前清所擬設省的地名、如巴安康定登科三府、三壩與化兩廳、德化白玉兩州、論其地勢、康自康、藏自藏、即設省分、藏人安得藉口、唯江卡貢覺桑昂雜瑜等地、在前清時、所謂賞與藏人者、後經趙爾豐收回、藏人所欲、或即此等地方、我以爲江卡等地、不妨仍給與藏人、以示懷柔之意、至於西康全境、固是另一區域、當道宜速有布置、可與青海省等量齊觀、不能視同西藏、因藏有達賴管轄、康地土流雜處、鮎乎邊荒、情形迥不相同、藏既有人窺伺、如不趁早設法、康或藏屬了、又有人說過、藏是川滇之屏、康是川滇之齒、誠不可把西康當作踏便呀、大員駐劄、也頗分派吧、

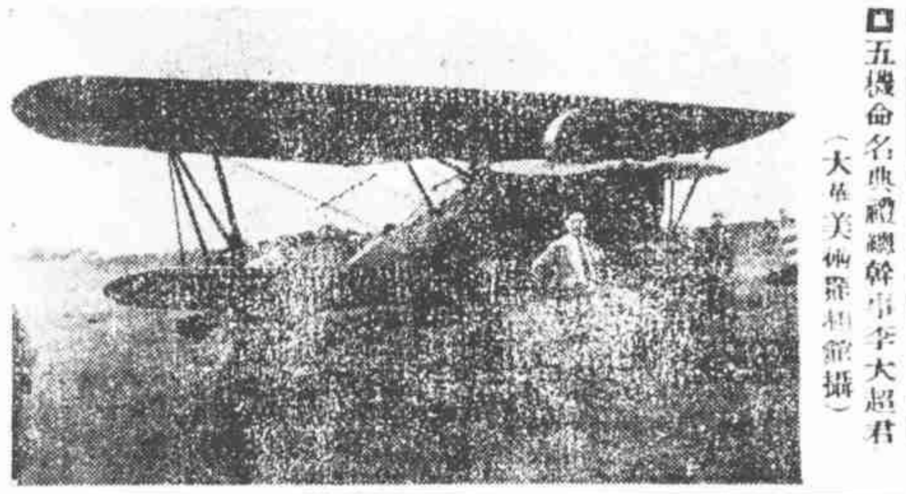

□五機命名典禮總幹事李大超君（大華美術攝影社攝）

政治妥協經濟鬥爭

（倪）

此次廬山會議所決定者、對外交方面、以適應環境爲準、即蔣公使行將復任等是也、而整個方針、則並無變動、至對內問題、如經濟委員會之擴大組織、各院部長主席之更動、均期改革完善、經濟穩定、故其原則爲政治妥協經濟鬥爭八字、政治妥協、故對西南力主優容、即五中全會之召集亦不堅持、就今日形勢所趨、必將以陳李提案爲討論中心、常會通過後、正式宣佈展期、至經濟鬥爭、換言之、即汪精衛氏以建設求統一之口號、美棉麥借款以及外傳鋼鐵借款等、均以國外之貸力物資、助成建設事業、穩定社會經濟、然後以經濟爲本建設爲附之優勝劣敗、俾各派各系歸于自然之淘汰、理論雖辟入裏、惟事實如何、未易逆料也、

談余晉龢之生平

（杞柳）

新任平市公安局長余晉龢、限定十一日接事、嗣因平市各社團以前局長鮑毓麟維持治安有功、集合請願挽留、故余之赴馬到任遂生障礙、按鮑爲東北軍人之表表者、素爲張學良所倚重、至外報所謂其有合東北軍人系擴張勢力之說、殆非信史、晉龢、字幼庚、江西人、日本陸軍士官畢業、民三四間、靳雲鵬任山東督軍時、余以辦理膠濟路、於交涉上有功、爲靳氏信任、後在靳之第五師部任參謀長、又任靳之魯大公司常務董事、及陳調元任山東主席、吳思豫任青島市長、余適爲青島市參事、至上年沈鴻烈任青島市長、委余爲青島市公安局長、今則由青調平也、

即白錫包
絞盤牌香烟
妙不可言

一封綺麗更正書

（聽歌自首都寄）

京中三民導報、於日前刊載歌女王月英、日來輟歌改轍、一變而爲神女、逛大世界、遇熟客某、經選者捕送司法科、轉送婦女救濟院教養、距一班捧客、慫恿王母、以月英承歌女而非私娼、呈請釋放、願科罰金、或批斥不准等語、今日該報來函欄、載一更正信、極香艷之至、床狀捉刀人、固厰然一老秀才人、原函如下、「三民導報編輯大鑒、讀貴報載王月英新聞一則、不勝駭訝、英自辭檀板、閉戶讀書、懺悔艷情、冀銷業障、而消息傳來、索心如結、訪問失實、未便默然、或名本相如、乃至張冠而李戴、或紅顏見妒、遂使顛名以相譏、漢上投梭、青蠅招謗、人情法律、兩未能平、敬乞代爲更正、王月英自釣魚巷廿四號寄」妙事爭傳、文章善幻、局外人殊不知其眞相也、

□新進明星唐雪倩女士　【暨有聲片「爲國爭光」主角（十英）】

錦片前程

（三五六）　張恨水

第十八回　三角訂交參商皆舊感　一行作吏脂粉效前驅

一看外面漆黑、才知道是夜已深了、然而在自己轉換過一口氣來時、也才感覺到身子實在有些疲倦了、於是伸了一個懶腰、上床去睡、等他一覺醒過來之後、已是另一天了、因一覺睡得過於舒適、一時不能恢復睡前的知識、他曾在睡前寫過那樣一篇大著、已經是不在意了、他叫公寓伙計、將洗臉水放在外邊屋子裏、自己低了頭去漱洗着、却聽到院子裏的咯咯的咯嚮着、有一陣皮鞋聲、這分明是女賓來了、在往日、他聽到了這種聲音、總不免向窗子外面去看看的、可是這一次、他有了例外了、引起了昨日所得感想、頭也不抬、只當是沒有聽見、然而這皮鞋聲、也好像和他有些驚離、越走越近、到了最近、竟是推着門響進屋子來了、

背頭這個

（阿昌）

有信陵君後裔者、擁貲甚富、而不好客、且族戚間亦時生牴牾、嘗緣一訟、蘊處家中、蓋有悵無所之之概矣、裔持躬極儉、子有所需、輒靳之、而於其美姬則予取予求也、姬居宅之前室、而子處後室、一日、子趨庭複有所請、仍嚴拒之、子囁嚅曰、前頭這個每可如願、我獨異耶、姬聞之怒、斥曰、人有人名、狗有狗號、苟弗遂意、稱名無妨、奚謂前頭這個後頭那個乎、子不服、大起齟齬、遂致父子各拔槍相向、經眾人勸解始已、裔恚甚、白邏者、入子室、得其槍、得數七、或有照、或無照、悉以入官、而喬梓勃谿、亦暫若驚波之伏也、

秦淮謌女之哀歌

（昭綏）

香師林屋山人、自一日歸道山後、各報競載其事、首都諸歌女、大半亦皆寄山人膝下、如王玉蓉王琴姊妹、皆以衣素服、沈素文丁美玉曹俊鳳蕭瑜姚玉蟾吳婉秋許碧雲蕭蕙、或髻白繩、或環黑紗、藉表哀思、並聞日內將由張素心蔣十一二君、在京發起追悼大會、除上述諸媛外、餘若劉愛蓮李劍客王熙春張翠紅鄭瑞坤翁鴻聲趙小樓陸艷秋于雪琴蔡惜文張慧中輩、將參加誄悼、而海上之張艷梅李想容、昔嘗在寧粥歌、如追悼會成、屆時亦將往預、上海治喪處則擬派代表赴都答謝也、

□漏網之魚□

□本品十日凍蠅君所記之均安會滑稽殺頭案一則、茲據某君函及、所有歡迎會長紀念照片、爲一友人所塗改、遊戲而已、別無作用、因此引起李馮兩君之誤會、現丁勵李馮四君前嫌盡釋言歸於好矣、（小卒

陳布雷不願重為記者

（豹）（自南京寄）

陳布雷先生、服務黨國、五六年矣、日來又以病辭浙教廳長之職、來京向中央懇切陳詞、雖未邀准、但已抱必去之心、因遵醫囑、須長期修養也、日昨陳氏語某社記者、浙教經費、毫無辦法、本人多病、亟待修養、故向中央懇辭、外傳余將脫離政治、重度記者生涯、則絕對不確、蓋余浮沉黨政、歷有年所、筆墨已荒、不願再作馮婦也、只冀修養半年、於願足矣云云、觀此則陳氏之志、可以見矣、

□中國通商銀行總經理王心貫君、向來體虛多病、近因炎暑、王病增劇、曾於上月請假赴青島避暑、藉以養疴、竟於十日病歿於青、現其眷屬已趕往料理喪務、從此經濟界又弱一個、惜哉、（如是）

□新札樸□

【飲光】

□男求解放的迴顧

明常遇春、勇將也、以懼妻而成戒、洪武知之、不俟其歸、斬其妻首、持以示常、凡患悍妻者、聞此事輒擊節稱快、今則女權日張、束縛於閨律者、既不逢元璋帝之橫、又不及開平王之勇、此南斯拉夫之男子、所以力求解放、向妻提出規條乎、其第二條曰、出門必獨行、每來復必有一日之黃昏消遣、則當惜枕勾香之際、使無釋力而嘆我見猶憐之桓溫夫人、恐開代治姦律、歐洲古代之鎖鑰、反被蛾眉利用、行有日耳、解放云乎哉、

日本的結婚解除問題

【芳菲】

日本的婦女社會最近鬨動的一件事、是他們所謂的『結婚解除問題』、事情怎樣起的呢、是一位帝大醫學部鳥瀉隆三博士的女公子、名字喚做靜子姑娘的、嫁給博士的門人長岡浩、不幸於結婚的當天晚上、新娘發見新郎是生過淋病的、因此便提出離居意見、這不算是離婚、因爲新婚夫婦間、不曾發生肉體關係、但是結婚的儀式、却已舉行了、所以日本的名詞、稱之爲『結婚解除』、像這樣事實、在我們中國、甚少發見、倒是在結婚的當夜、新郎發見新娘的不貞、說伊不是原貨、因此退回母家、進行訴訟、常常有的事、不過日本爲什麼把這件事、鬧成通國皆知的社會問題呢、第一、日本一向也是專制婚姻、未婚的男子鬧花柳病、無足爲奇的事、現在忽然有一位新娘、在結婚的當夜、提出抗議、是給他們封建社會一個打擊、第二、鳥瀉和長岡、都是知識階級、有身份的人家、却鬧出了這個把戲、現在兩方面互發辯明書、靜子說、他有了性病、還要隱藏、這簡直是對我欺騙、長岡說、雖有淋病、已經治愈、當夜曾伴向新娘告白、聲淚俱下、而伊總不肯聽、兩方各執一詞、但是有人說、他們的婚約期間、有一年的交際、果然彼此間有信賴與愛情、結婚當夜、就不致發生這問題、總之日本把這事、視爲一重大問題、我以爲也足供我們中國婚姻問題的借鑑、

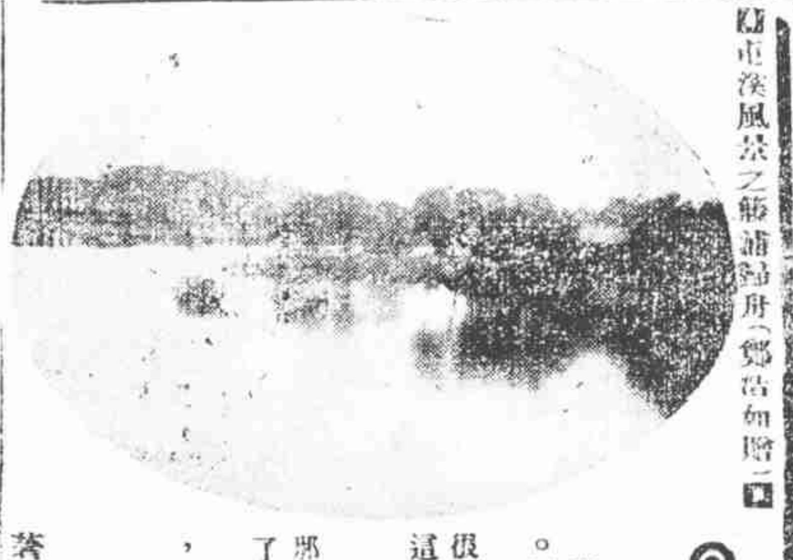

□市溪風景之篩蒲歸舟（鄭浩如贈）□

冠蓋京華

【二】【九】【〇】　【天笑】

□十八□　回家

那天芳寰到了辦公廳、把要告假幾天回家看看的話、向同事們說了。這位魯書記、究竟是位老先生了。他說：

『這是應該回家去看看的。況且聽說您的少爺小姐、都還年紀輕得很。您來了幾個月、也沒回去過。好吧！我給您起一個告假的呈文、這裏的規矩、科員們請假、由科長轉呈的』

『那末我們須得先告明科長一下吧？』

『這就更道地了。有兒女的人、總是念念不忘自己兒女的。』魯書記那時微微的噓了一口氣、他的嘴裏不斷的噴着香烟、也就噴了出來、繚繞了一屋子。因爲他膝下沒有兒女、不免帶了一點兒傷感之意。

那位高射砲高小姐、正在和航空母艦談說、聽得芳寰說要告假回去、便去下航空母艦、向芳寰道：

『張先生　你要回去嗎？我託你帶幾樣東西好不好？』

『什麼東西？密司高倒喜歡我們常熟的東西嗎？』

『不是。張先生回到常熟去、不是要經過蘇州嗎？蘇州的糖果是最著名的、我託你帶幾罐糖果來、你可以給我帶來嗎？』

三姝媚

（道聽）

北平交際界之婦女、應對如流、進退中節、不在滬上婦女界之下、半以南人北居者夥多、裝束衣飾完全『海化』也、故滬上盛行之跳舞、電影、高等西餐、高爾夫球、平中靡不應有盡有、若高而夫、則向北寬南海也、聯影若旅平交際界之名媛、且皆南人、第一人爲名聞密司曾、中爲劉多荃師長夫人賈洵貞女士、末爲前張繼丹夫人、張爲丹榮先生公子、徐通海夫人潘志銓弟婦皆其女昆弟也、張眇一目、配以假眼、天衣無縫、善修飾、擅語言、能同婦女顏色應酬名手、在平識文樓六娘、納之、南歸而勞燕分飛、攝影時固爲馬丹姆張也、

憶紅魚師

（金福同）（續）

予歡喜欲狂、懷之往探師、蓋師寓靜修路、去予寓數弓之路、初意師當可痊愈、乃則師仍未見起色、且羸瘦更甚、不敢傷其神、故未將章書取出、惟告之憤、師舉手似有索觀意、予告以未帶、師面現悵意、及今思之、懊喪殊甚也、第三次往者、則其長公子已自北平來、謂病情已較好、雖多日未食、然自昨日起、已能稍飲湯水矣、蓋不但肺炎、心臟亦有損、時姬入方進藥水、師袒胸側臥、目灼灼視、似有感意、惟不能言、相對泫然而已、不意即此一見、遂成永別也、

錢塘鄒適廬先生、與師有師弟之雅、其事遠在數十年前、清廷開留學生科時、自後亦未謀面、去歲予竭適廬、始相介通函、今年八月中旬、爲適廬七十大壽、請師託予轉致拓本一幅、請師題識、幷補作、不意師歸道山、此幀遂成絕筆矣、

去歲伯兄游洛歸、獲玉佩一、水蒼色、有文曰帝媯、師見之驚喜、以爲可證契文爲爲姓氏之證、時丹翁丈亦在座、皆贊嘆不已、予拓以分贈師及丹翁丈、幷裝一頁、請師題識、不意竟未果也、（餘詳後第四版）

□馮叔鸞君來函　逕啟者、『林屋山人之喪、各小報多有紀載、日前某報謂山人曾與寒雲千金鑄臣小麟及僕盟拜云云、查此事在民國十二年春間、惟幷無寒雲而有譚小培、蓋寒雲與山人之結在先、無重行加入之必要也、特此聲明、請貴報代爲更正是禱、馮叔鸞敬啓、九月十一日、

譚平市之毒品機關

【凍蠅】

北平來客談、今之北平、成爲全國文化集團之重心、而亦爲友邦人士所矚目之都市、故凡市政之設施、實有關乎國際上觀瞻、自袁良任平市長後、一切市政、銳意整頓、尤其對於雅片嗎啡海洛因等違禁物、查緝懲辦、雷厲風行、本月來一星期中、在前門東西兩車站、抄獲烟土、計有四千餘斤、前數日、又在地安門外法通寺內搜破一製造白麵機關、拘獲多人、聞此白麵機關、爲在平最大之組織、有某師爲之捍衛、故有恃無恐、其他官署、皆置不理、袁毅然拘辦、人咸稱之、而捕時軍警達三百人之衆、可見其頑強矣、惟聞拘獲人中、爲供主腦人物、係蘇人吳某、吳昔與張宗昌相識、舉動頗闊綽、近年在津包銷長蘆運鹽、獲利數十萬、乃復出其餘技、又在平組毒品機關、貽害華北、吳現已逃赴津門、平當局已下通緝令矣、惟據知者謂、平地類乎此者、尚有十餘處、以較善周旋、遂得無事耳、

僞爲婦人飾

（上）（走火）

明成化丁酉（一四七七年）山西石州有男子曰桑冲、美姿貌、僞爲婦人飾、善刺繡烹飪、出入人家、婦女與同處者、多爲所污、至莫定二十人、延冲於家、其壻欲私焉、夜往強擁之就楊、其姦始露、執送於縣、訊之、具得實、械送京師、磔于市、

上述古事、節自余家藏嘉靖刊本『濯纓亭筆記』清代及近年所出小說中、往往有類此之記載、是否抄襲、無法查考、

余藏之嘉靖本『濯纓亭筆記』其十卷、後附『禮記集說辯疑』一卷、白口、無上下魚尾、左右雙邊、半葉九行、行十八字、前有嘉靖丁未陸粲序、後有華察跋、收藏有『彭榭樞鑑藏印』『封禺草堂藏書』『王煥如收藏印』『黃海書生』『汪印啓淑、』『山文氏、』『兀然先生』諸印記、著者戴冠、字章甫、明長洲人、以選貢授紹興府訓導、其辯疑一卷、入清四庫經部禮類存目二、『筆記十卷、入子部雜家類存目四、

筆記中可取之故事極多、茲再節錄一則如后、